Пообщались с гостями праздничного приема от имени Президента и узнали, какие планы они строят на Год качества

Сила традиций помогает двигаться вперед

Приглашение на традиционный прием от имени Президента — это своего рода подтверждение: вы патриоты и профессионалы. Честно и качественно делаете свою работу, помогаете тем, кто в этом нуждается. Такое человечное отношение к другим Александр Лукашенко очень ценит и никогда не оставляет без внимания. Поэтому гости торжества — самые достойные белорусы, которые заслужили этот праздник.

год
знаком
качества!
sb.by

Быстрее, лучше, доступнее

Вспомнила, как два года назад в этом же зале мы общались с лучшими выпускниками вузов, которых пригласили на Республиканский выпускной бал. Тогда ребята только-только получили дипломы и делились грандиозными планами. Нет, не по покорению мира — они мечтали применить свои знания на практике, сделать жизнь в стране еще лучше и комфортнее.

А вчера здесь собрались те, кто не просто мечтает, а уже действует. Каждый день. Вот что значит сила традиций и связь поколений! Скажем, **Ольга Светлицкая, главный врач БСМП Минска, доктор медицинских наук**. Весь прошлый год она не просто трудилась в своей больнице, но и ездила по региональным клиникам в составе мониторинговой группы, созданной по распоряжению Президента:

— Год был непростой, я сочетала привычную работу и аналитическую деятельность. Мы посетили огромное количество медучреждений, общались с коллегами, подсказывали, как и что улучшить.

> **Приглашение на этот прием и получение Благодарности из рук Президента — доказательство того, что мы все делали правильно, работали честно и добросовестно на благо людей, на благо Беларуси.**

со знаком
sb.by

Все зависит от нас

Несмотря на то что традиции проводить прием от имени Президента уже много лет, каждый раз на нем появляются новые гости. Но их лица хорошо знакомы журналистам, ведь об этих людях и их успехах мы с удовольствием рассказывали. Среди таких — **врач-терапевт года Ольга Солтан и обладатель «Хрустального журавля», учитель года Сергей Шаминский.**

— *У меня на языке крутится одно слово — грандиозно!* — не скрывает восторга педагог. — *Впервые посетил такой великолепный прием, поэтому сами можете представить, как себя чувствует обычный сельский учитель. Хотя для любого человека участие в нем — счастье и награда.*

Новый год
со знаком
качества!

> ***Уверен, в этом году мы будем много говорить об образовании. Его качество зависит от качества образования самого учителя. От того, насколько ответственно мы относимся к профессии и к детям. Главное — развиваться, с интересом и любовью подходить к предмету. А каждый ученик — это наш главный экзаменатор, который поблажек, поверьте, не сделает.***

— *У меня получилось как в сказке — с корабля на бал,* — улыбается врач-терапевт. — *Правда, корабль в моей истории нужно заменить на ночное дежурство. Но это нисколько не мешает восхищаться приемом, тем, как все красиво и замечательно организовано. Приглашение на этот вечер — большая ответственность. Но в то же время я испытываю гордость — за себя и всех коллег, которые работают рядом. Медицина — это призвание, тяжелый труд. Президент оказывает большое внимание нашей сфере и ценит врачей — это чувствуем и мы, и наши пациенты.*

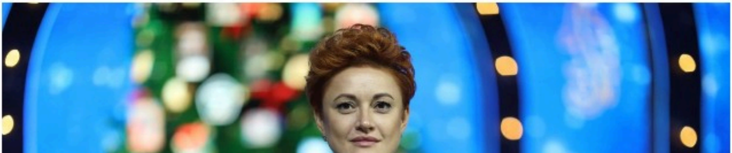

«Делай что должен» — хороший девиз

Прием в канун старого Нового года для журналистов президентского пула — мероприятие особое. По большому счету это единственный день в году, когда наши коллеги находятся рядом с Главой государства, но не работают. Уже за банкетным столом спросила у одной из самых ярких медиаперсон: каково это? **Обозреватель ОНТ Игорь Тур** порассуждал:

> ***— Да, мы пришли отдохнуть и классно провести время с коллегами, которых видим обычно на бегу. С другой стороны, мы фанатики своей работы. Поэтому внимательно слушаем напутствие Президента с прицелом на дальнейшую деятельность. Обязательно смотрим, как прием отработают в эфире без нас. И, чего уж там, это возможность в неформальной обстановке поговорить о важном с единомышленниками. В рабочем режиме времени на это не хватает, а просто поговорить и сверить часы бывает необходимо.***

ДАЙ
КАЧЕСТВ
sb.by

Когда заходит разговор о планах на год, Игорь смущается, говорит, что совсем не планировщик:

— Касаемо работы, все просто: «Делай что должен, и будь что будет». Так что планирую много работать. И быстро, чтобы успевать дома уделять время жене, детям. Личные планы у меня тоже незатейливые: любить семью, заботиться о ней каждый день. И обязательно свозить в отпуск в теплую дружественную страну!

Еще частые гости таких приемов — политологи, мнения которых белорусы постоянно слышат в теле- и радиоэфире, читают на сайтах и в газетах. Пожалуй, один из самых заметных и опытных — **Вадим Гигин, генеральный директор Национальной библиотеки:**

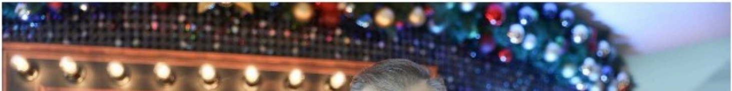

ДАЙ
КАЧЕСТ
БЕЛАРУСЬ
sb.by

— Суверенная Беларусь имеет большое количество традиций. Новогодний прием от имени Главы государства, безусловно, относится к их числу. Для нас, приглашенных, это важный знак внимания со стороны Президента и благодарности той команде, которая обеспечивает в информационном поле, культуре, спорте и других сферах достижения нашей любимой страны.

> **Это и подведение итогов, и отсчет нового периода развития. Я бы сказал, выработалась даже целая процедура, когда мы проводим старый год и встречаем новый. Президент подписывает указ с «названием года», следует новогоднее обращение, затем первые рабочие встречи, вручение премий «За духовное возрождение», «Беларускі спартыўны Алімп», специальных премий. И этот прием. Ну а дальше все — за работу!**
>
> **Самый главный план на Год качества у меня, как и у всех белорусов, — работать еще более усердно, чем мы это делали ранее.**

Народный
ГОСТ
БЕЛАРУСЬ
sb.by

ПРЯМАЯ РЕЧЬ

Ольга Коршун, политический обозреватель отдела политических обозревателей дирекции информационного вещания ЗАО «Столичное телевидение»:

> ***— Сегодня уже ни для кого не секрет, что мы существуем не просто в инфополе, а живем в условиях информационной войны. И мы, журналисты, находимся на передовой.***

Мы прекрасно это понимаем и ощущаем, и поэтому острим свои «копья». В том числе поэтому, на мой взгляд, Глава государства уделяет так много внимания журналистам.

А для нас это важно — ощущать, что тебя видят, слышат и, самое главное, разделяют твои убеждения, что они находят отклик в том числе на самом высоком уровне.

Андрей Мохор, директор дирекции информационного вещания ЗАО «Второй национальный телеканал»:

— То, что наш труд виден и так высоко оценивается, — знак того, что мы делаем правильное дело. Это большой стимул развиваться в профессии, двигаться дальше и оставаться на виду.

Сергей Барановский, заместитель заведующего отделом специальных проектов главной дирекции «Агентства телевизионных новостей» Национальной государственной телерадиокомпании:

> ***— Получить Благодарность Президента очень приятно, это своего рода знак качества.***

Такая высокая награда — своеобразное подведение итогов и, конечно же, построение планов на будущее. Одно могу сказать точно: останавливаться не планирую.

Радик Батыршин, председатель ЗАО «Межгосударственная телерадиокомпания «Мир», награжден орденом Франциска Скорины:

— Я расцениваю орден как высокую награду для всего многонационального

коллектива нашей большой журналистской семьи. Именно здесь, в Беларуси, «Мир» имеет уникальный статус телеканала, организованного по инициативе - Президента. Это заслуга прежде всего Александра Григорьевича Лукашенко.

ПОЗДРАВЛЯЕМ!

Во время приема Президент наградил журналистов и врачей

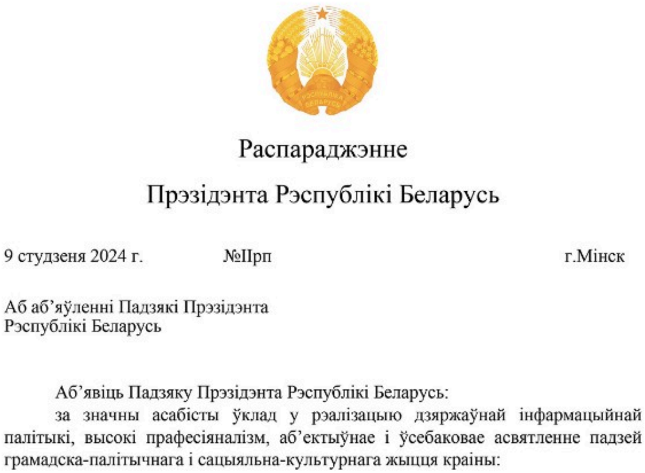

Распараджэнне

Прэзідэнта Рэспублікі Беларусь

9 студзеня 2024 г. №11рп г.Мінск

Аб аб’яўленні Падзякі Прэзідэнта
Рэспублікі Беларусь

Аб’явіць Падзяку Прэзідэнта Рэспублікі Беларусь:

за значны асабісты ўклад у рэалізацыю дзяржаўнай інфармацыйнай палітыкі, высокі прафесіяналізм, аб’ектыўнае і ўсебаковае асвятленне падзей грамадска-палітычнага і сацыяльна-культурнага жыцця краіны:

Орден Франциска Скорины вручен председателю Межгосударственной телерадиокомпании «Мир» Радику Батыршину. Благодарности Президента удостоены сотрудники Национальной гостелерадиокомпании Сергей Барановский и Глеб Горбатенко, Второго национального телеканала Андрей Мохор и Екатерина Тумас-Тишкевич, политический обозреватель СТВ Ольга Коршун. Среди награжденных медиков — Ольга Светлицкая, Юрий Слободин и Мария Алексеева.

ПРЕМЬЕРА

«Зроблена ў Беларусі» — это песня!

ФОТО БЕЛТА

На приеме было много творческих номеров. А один из ярких акцентов вечера — премьера песни «Зроблена ў Беларусі» (музыка Олега Шаумарова, слова Анны Селук). Композицию исполнила Александра Мелех в сопровождении заслуженного коллектива Республики Беларусь «Ансамбль танца, музыки и песни «Белые росы».

Полная перепечатка текста и фотографий запрещена. Частичное цитирование разрешено при наличии гиперссылки.

Заметили ошибку? Пожалуйста, выделите её и нажмите Ctrl+Enter

ПРЕЗИДЕНТ ПРИЕМ СТАРЫЙ НОВЫЙ ГОД ГОД КАЧЕСТВА

Христина СКУРАТОВИЧ

Фото: Егор Ермалицкий

Версия для печати